

## ORDIN nr. 1.513 din 3 septembrie 2020

pentru aprobarea planurilor privind modalitatea de aplicare de către direcțiile de sănătate publică județene și a municipiului București, de către Institutul Național de Sănătate Publică, de către unitățile sanitare, precum și de către serviciile de ambulanță județene și Serviciul de Ambulanță București-Ilfov și de medicii de familie a măsurilor în domeniul sănătății publice în situații de risc epidemiologic de infectare cu virusul SARS-CoV-2

EMITENT • MINISTERUL SĂNĂTĂȚII

Publicat în MONITORUL OFICIAL nr. 829 din 9 septembrie 2020

Data intrării în vigoare 09-09-2020

Formă consolidată valabilă la data 18-01-2022

Prezenta formă consolidată este valabilă începând cu data de 14-01-2022 până la data de 18-01-2022

Notă CTCE

Forma consolidată a ORDINULUI nr. 1.513 din 3 septembrie 2020, publicat în Monitorul Oficial nr. 829 din 9 septembrie 2020, la data de 18 Ianuarie 2022 este realizată prin includerea modificărilor și completărilor aduse de: ORDINUL nr. 1.819 din 27 octombrie 2020; ORDINUL nr. 2.239 din 30 decembrie 2020; ORDINUL nr. 3.009 din 30 decembrie 2021; ORDINUL nr. 35 din 7 ianuarie 2022; ORDINUL nr. 86 din 14 ianuarie 2022.

Conținutul acestui act aparține exclusiv S.C. Centrul Teritorial de Calcul Electronic S.A. Piatra-Neamț și nu este un document cu caracter oficial, fiind destinat informării utilizatorilor.

Văzând Referatul de aprobare nr. NT 7.563 din 2.09.2020 al Direcției generale asistență medicală, medicină de urgență și programe de sănătate publică din cadrul Ministerului Sănătății, având în vedere prevederile:

- Legii nr. 136/2020 privind instituirea unor măsuri în domeniul sănătății publice în situații de risc epidemiologic și biologic;
- art. 31 paragraful 2 lit. c) din Regulamentul sanitar internațional 2005, pus în aplicare prin Hotărârea Guvernului nr. 758/2009;
- art. 25 alin. (2) teza I, art. 27 alin. (5) și ale art. 78 din Legea nr. 95/2006 privind reforma în domeniul sănătății, republicată, cu modificările și completările ulterioare;
- art. 5 alin. (3) lit. c) din Legea nr. 55/2020 privind unele măsuri pentru prevenirea și combaterea efectelor pandemiei de COVID-19, cu modificările ulterioare;
- Hotărârii Guvernului nr. 668/2020 privind prelungirea stării de alertă pe teritoriul României începând cu data de 16 august 2020, precum și stabilirea măsurilor care se aplică pe durata acesteia pentru prevenirea și combaterea efectelor pandemiei de COVID-19, cu modificările și completările ulterioare, în temeiul art. 7 alin. (4) din Hotărârea Guvernului nr. 144/2010 privind organizarea și funcționarea Ministerului Sănătății, cu modificările și completările ulterioare, ministrul sănătății emite următorul ordin:

### Articolul 1

Se aprobă Planul privind modalitatea de aplicare a măsurilor în domeniul sănătății publice în situații de risc epidemiologic de infectare cu virusul SARS-CoV-2 de către direcțiile de sănătate publică județene și a municipiului București (denumite în continuare DSP, respectiv DSPMB), prevăzut în anexa nr. 1 la prezentul ordin.

### Articolul 2

Se aprobă Planul privind modalitatea de aplicare a măsurilor în domeniul sănătății publice în situații de risc epidemiologic de infectare cu virusul SARS-CoV-2 de către Institutul Național de Sănătate Publică, prevăzut în anexa nr. 2 la prezentul ordin.

### Articolul 3

Se aprobă Planul privind modalitatea de aplicare a măsurilor în domeniul sănătății publice în situații de risc epidemiologic de infectare cu virusul SARS-CoV-2 de către unitățile sanitare, de către serviciile de ambulanță județene și Serviciul de Ambulanță București-Ilfov (denumite în continuare SAJ, respectiv SABIF), precum și de medicii de familie, prevăzut în anexa nr. 3 la prezentul ordin.

### Articolul 4

Anexele nr. 1-3 fac parte integrantă din prezentul ordin.

### Articolul 5

Începând cu data intrării în vigoare a prezentului ordin, Ordinul ministrului sănătății nr. 1.321/2020 pentru aprobarea planurilor privind modalitatea de aplicare de către direcțiile de sănătate publică județene și a municipiului București, de Institutul Național de Sănătate Publică, precum și de unitățile sanitare a măsurilor în domeniul sănătății publice în

situații de risc epidemiologic de infectare cu virusul SARS-CoV-2, publicat în Monitorul Oficial al României, Partea I, nr. 651 din 23 iulie 2020, se abrogă.

## Articolul 6

Prezentul ordin se publică în Monitorul Oficial al României, Partea I.

**p. Ministrul sănătății,**

**Horațiu Moldovan,**

**secretar de stat**

București, 3 septembrie 2020.

Nr. 1.513.

**Anexa nr. 1**

## **PLAN din 3 septembrie 2020**

**privind modalitatea de aplicare a măsurilor în domeniul sănătății publice în situații de risc epidemiologic de infectare cu virusul SARS-CoV-2 de către direcțiile de sănătate publică județene și a municipiului București**

### Notă

Aprobat prin [ORDINUL nr. 1.513 din 3 septembrie 2020](#), publicat în Monitorul Oficial, Partea I, nr. 829 din 9 septembrie 2020.

Notă CTCE

Forma consolidată a [PLANULUI din 3 septembrie 2020](#), publicat în Monitorul Oficial nr. 829 din 9 septembrie 2020, la data de 18 Ianuarie 2022 este realizată prin includerea modificărilor și completărilor aduse de: [ORDINUL nr. 1.819 din 27 octombrie 2020](#); [ORDINUL nr. 2.239 din 30 decembrie 2020](#); [ORDINUL nr. 3.009 din 30 decembrie 2021](#); [ORDINUL nr. 35 din 7 ianuarie 2022](#); [ORDINUL nr. 86 din 14 ianuarie 2022](#).

Conținutul acestui act aparține exclusiv S.C. Centrul Teritorial de Calcul Electronic S.A. Piatra-Neamț și nu este un document cu caracter oficial, fiind destinat informării utilizatorilor.

În contextul instituirii unor măsuri în domeniul sănătății publice în situația de risc epidemiologic de infectare cu virusul SARS-CoV-2, direcțiile de sănătate publică județene și a municipiului București implementează și aplică următoarele măsuri:

1. În vederea realizării cu celeritate a atribuțiilor ce le revin în stabilirea listei de contacti direcți ai persoanelor infectate cu virusul SARS-CoV-2 și a anchetelor epidemiologice, în situația constatării unui deficit de personal la nivelul structurilor direcțiilor de sănătate publică județene și a municipiului București, acestea asigură necesarul de personal, în condițiile legii.
2. În situația existenței unui deficit de personal medical, paramedical și auxiliar specializat, constatat de către direcția de sănătate publică județeană sau a municipiului București, în aria sa de competență, aceasta solicită, motivat, detașarea personalului necesar centrului județean de coordonare și conducere a intervenției, respectiv Centrului Național de Coordonare și Conducere a Intervenției.
3. Solicită, motivat, detașarea, în condițiile legii, de la structurile medicale ale unităților administrativ-teritoriale sau ale consiliilor județene, a personalului medical necesar pentru îndeplinirea sarcinilor dispuse de către Ministerul Sănătății în cadrul acțiunilor de prevenire și combatere a efectelor produse de infecția cu virusul SARS-CoV-2, la direcția de sănătate publică respectivă/a municipiului București.
4. Desemnează, în cel mult două ore de la confirmarea unui caz pozitiv, persoanele din cadrul DSP/DSPMB responsabile de stabilirea listei de contacti direcți ai persoanelor infectate cu virusul SARS-CoV-2 și de realizarea anchetelor epidemiologice în focare, prin emiterea unei dispoziții de către directorii executivi ai direcțiilor de sănătate publică județene/a municipiului București. Astfel, persoanele desemnate în acest sens au obligația de a identifica și a întocmi lista contactilor direcți ai persoanei confirmate în cel mult 24 de ore, în conformitate cu formularul de stabilire a contactilor direcți ai cazului confirmat, prevăzut în [anexa nr. 1](#) care face parte integrantă din prezentul plan. În cazul focarelor, persoanele din cadrul DSP/DSPMB desemnate pentru realizarea anchetei epidemiologice au obligația de a finaliza ancheta epidemiologică în focar în termen de 72 de ore, în conformitate cu formularul de anchetă epidemiologică în focar COVID-19, prevăzut în [anexa nr. 2](#) care face parte integrantă din prezentul plan.
5. Solicită sprijin logistic și informațional comitetului județean pentru situații de urgență, centrului județean de coordonare și conducere a intervenției/Centrului Municipiului București de Coordonare și Conducere a Intervenției, precum și instituției prefectului, în vederea identificării și izolării persoanelor confirmate cu virusul SARS-CoV-2, precum și a carantinării contactilor acestora.

6. Asigură operaționalizarea unor baze de date cu privire la focarele de infecție cu virusul SARS-CoV-2 apărute la nivelul județului/municipiului București.

7. În vederea controlului eficient și închiderii cât mai rapide a focarelor de infecție cu virusul SARS-CoV-2 apărute în interiorul societăților/instituțiilor publice din aria de competență, DSP/DSPMB solicită sprijinul conducerii societăților/instituțiilor publice afectate de focare de infecție SARS-CoV-2, inclusiv prin angrenarea în sprijinirea anchetei epidemiologice a furnizorilor de servicii medicale de medicina muncii aflați în relație contractuală cu aceste societăți/instituții publice și a comitetelor de sănătate și securitate în muncă de la nivelul acestora.

8. Asigură transmiterea imediată a măsurilor de prevenire a răspândirii virusului SARS-CoV-2, ce necesită a fi implementate la nivelul societăților/instituțiilor publice afectate de focare de infecție SARS-CoV-2 și la nivelul unităților sanitare implicate în gestionarea cazurilor de îmbolnăvire cu COVID-19, prin utilizarea mijloacelor de comunicare electronică la distanță, și urmăresc/verifică implementarea acestora prin intermediul serviciilor de control în sănătate publică.

#### Anexa nr. 1

la plan

#### FORMULAR

de stabilire a contactărilor direcți ai cazului confirmat

(Se completează de către persoana desemnată de către direcția de sănătate publică.)

Direcția de Sănătate Publică .....

Data: .....

Date personale ale cazului

Numele și prenumele .....

Ocupația ....., locul de muncă .....

CNP ....., telefon .....

Adresa de domiciliu: str. .... nr. ...., bl. ...., sc. .... ap. ...., localitatea ....., județul .....

Medic de familie ....., telefon .....

Se iau contactii cu 3 zile înainte de debutul simptomelor/data recoltării probei pentru asimptomatici.

Nr. crt.	Nume și prenume contact	Telefon contact/adresa	Unde a avut loc contactul?		Data ultimului contact	Măsura dispusă		Perioada cât se aplică măsura	
			contact de la locul de muncă (MS, CR, EDU, IND, INS), COM, FAM, ALTA*	denumirea și adresa/numele		carantină la domiciliu	carantină instituționalizată	de la	până la

\* Locul contactului (MS = medico-sanitară; CR = centru rezidențial pentru copii sau vârstnici; EDU = unitate de învățământ; IND = unitate industrială/de producție, INS = instituție publică; FAM = familie; COM = comunitate, ALTA - care)

Alte cazuri la locul de muncă în ultimele 14 zile: Da/Nu ..... Dacă da, atunci când? .....

.....

.....

Completat de: ..... Data .....

Semnătura .....

#### Anexa nr. 2

la plan

#### FORMULAR

de anchetă epidemiologică în focar COVID-19

(Se completează de persoana desemnată de către DSP.)

Direcția de Sănătate Publică .....

Localitate focar .....

Data depistării focarului: zz/ll/aaaa.....

Data primei raportări a focarului la Centrul Național de Supraveghere și Control al Bolilor Transmisibile: zz/ll/aaaa .....

Tip unitate/comunitate/familie: .....

(MS = medico-sanitară; CR = centru rezidențial pentru copii sau vârstnici; EDU = unitate de învățământ; IND = unitate industrială/de producție; FAM = familie; COM = comunitate; INS = instituție publică, ALTA - care, menționați, de exemplu: notariat, cabinet de avocatură, firmă IT etc.)

Denumirea oficială a unității .....

Efectiv total unitate/comunitate/familie .....

Nr. total de cazuri: ....., din care:

Nr. copii 0-17 ani .....

Nr. adulți 18-64 ani .....

Nr. vârstnici ≥ 65 ani.....

Nr. medici .....

Nr. asistenți medicali .....

Nr. personal auxiliar sanitar .....

Nr. alt personal servicii esențiale (de exemplu, poliție, salubritate, pompieri etc.) .....

Rata nr. cazuri/1.000 persoane: .....

Nr. decese ....., din care:

Nr. medici.....

Nr. asistenți medicali.....

Nr. personal auxiliar sanitar .....

Nr. alt personal servicii esențiale (de exemplu, poliție, salubritate, pompieri etc.) .....

Măsuri (instituire carantină/ridicare carantină):

Data instituirii/ridicării măsurii: zz/ll/aaaa

Data închiderii focarului: zz/ll/aaaa

Completat de: ..... Data: .....

Semnătura .....

#### Anexa nr. 2

### PLAN din 3 septembrie 2020

privind modalitatea de aplicare a măsurilor în domeniul sănătății publice în situații de risc epidemiologic de infectare cu virusul SARS-CoV-2 de către Institutul Național de Sănătate Publică

#### Notă

Aprobat prin [ORDINUL nr. 1.513 din 3 septembrie 2020](#), publicat în Monitorul Oficial, Partea I, nr. 829 din 9 septembrie 2020.

Notă CTCE

Forma consolidată a [PLANULUI din 3 septembrie 2020](#), publicat în Monitorul Oficial nr. 829 din 9 septembrie 2020, la data de 18 Ianuarie 2022 este realizată prin includerea modificărilor și completărilor aduse de: [ORDINUL nr. 1.819 din 27 octombrie 2020](#); [ORDINUL nr. 2.239 din 30 decembrie 2020](#); [ORDINUL nr. 3.009 din 30 decembrie 2021](#); [ORDINUL nr. 35 din 7 ianuarie 2022](#); [ORDINUL nr. 86 din 14 ianuarie 2022](#).

Conținutul acestui act aparține exclusiv S.C. Centrul Teritorial de Calcul Electronic S.A. Piatra-Neamț și nu este un document cu caracter oficial, fiind destinat informării utilizatorilor.

În contextul instituirii unor măsuri în domeniul sănătății publice în situația de risc epidemiologic de infectare cu noul coronavirus SARS-CoV-2, Institutul Național de Sănătate Publică aplică următoarele măsuri:

1. Acordă avizul în vederea instituirii carantinei zonale în condițiile prevăzute la [art. 12 alin. \(1\) din Legea nr. 136/2020](#) privind instituirea unor măsuri în domeniul sănătății publice în situații de risc epidemiologic și biologic.
2. Propune șefului Departamentului pentru Situații de Urgență sau persoanei desemnate de acesta carantinarea zonală a două sau mai multe județe învecinate, în condițiile prevăzute la [art. 12 alin. \(2\) din Legea nr. 136/2020](#).
3. Stabilește pragul prevăzut la [art. 12 alin. \(3\) din Legea nr. 136/2020](#), în baza căruia, în funcție de procentul persoanelor infectate cu virusul SARS-CoV-2, se instituie carantinarea zonală.
4. Comunică zilnic numărul cazurilor noi, numărul cazurilor retestate și numărul total de teste pentru cazurile noi și cazurile retestate, prin raportare separată, la nivel național și județean, inclusiv după criteriul domiciliului persoanei testate.

#### Anexa nr. 3

### PLAN din 3 septembrie 2020

privind modalitatea de aplicare a măsurilor în domeniul sănătății publice în situații de risc epidemiologic de infectare cu virusul SARS-CoV-2 de către unitățile sanitare, de către serviciile de ambulanță județene și Serviciul de Ambulanță București-Ilfov, precum și de medicii de familie

#### Notă

Aprobat prin [ORDINUL nr. 1.513 din 3 septembrie 2020](#), publicat în Monitorul Oficial, Partea I, nr. 829 din 9 septembrie 2020.

Notă CTCE

Forma consolidată a [PLANULUI din 3 septembrie 2020](#), publicat în Monitorul Oficial nr. 829 din 9 septembrie 2020, la data de 18 Ianuarie 2022 este realizată prin includerea modificărilor și completărilor aduse de: [ORDINUL nr. 1.819 din 27 octombrie 2020](#); [ORDINUL nr. 2.239 din 30 decembrie 2020](#); [ORDINUL nr. 3.009 din 30 decembrie 2021](#); [ORDINUL nr. 35 din 7 ianuarie 2022](#); [ORDINUL nr. 86 din 14 ianuarie 2022](#).

Conținutul acestui act aparține exclusiv S.C. Centrul Teritorial de Calcul Electronic S.A. Piatra-Neamț și nu este un document cu caracter oficial, fiind destinat informării utilizatorilor.

Notă CTCE

[Articolul II din ORDINUL nr. 35 din 7 ianuarie 2022](#), publicat în MONITORUL OFICIAL nr. 26 din 09 ianuarie 2022, prevede:

Articolul II

(1) Prevederile prezentului ordin se aplică persoanelor pentru care sunt emise decizii de izolare începând cu data de 10 ianuarie 2022.

(2) Dispozițiile instituite prin prezentul ordin se aplică și persoanelor pentru care la data prevăzută la [alin. \(1\)](#) sunt emise decizii de izolare, iar în cazul în care perioada prevăzută în acestea nu este efectuată, conform deciziei, aceasta se reduce în mod corespunzător conform dispozițiilor prezentului ordin.

#### I. Identificarea pacienților cu COVID-19

**1.** La nivelul unităților sanitare, unităților de asistență medico-socială și altor unități asimilate acestora, diagnosticarea infecției cu virusul SARS-CoV-2 se realizează conform metodologiei Institutului Național de Sănătate Publică prin recoltarea exsudatului nazofaringian și/sau orofaringian pentru detecție, prin test NAAT/RT-PCR, respectând algoritmul de testare sau prin utilizarea testelor antigenice rapide.

**2.** Persoanele cu simptomatologie specifică pentru COVID-19 în conformitate cu definiția de caz elaborată și actualizată de Institutul Național de Sănătate Publică se pot adresa:

a) medicului de familie;

b) unui laborator care efectuează teste pentru detecția virusului SARS-CoV-2, prin NAAT/RT-PCR, respectând algoritmul de testare sau prin utilizarea testelor antigenice rapide;

c) la o farmacie care efectuează teste rapide pentru detecția virusului SARS-CoV-2;

d) sistemului național unic pentru apeluri de urgență 112\*;

\* Persoanele vor aștepta ambulanța la adresa comunicată, urmând ca echipajul serviciului de ambulanță județean/sau a municipiului București și Ilfov să evalueze pacientul și să recolteze test pentru detecția virusului SARS-CoV-2.

e) camerei de gardă a unui spital (UPU/CPU).

În funcție de rezultatul examinării clinice, dacă se evidențiază nevoia de oxigenoterapie, se va evalua oportunitatea transportului cu ambulanța la o unitate sanitară cuprinsă în anexa nr. 2 la Ordinul ministrului sănătății nr. 434/2021 privind aprobarea Planului de măsuri pentru organizarea spitalelor și a unităților de dializă în contextul pandemiei de COVID-19 și a listei spitalelor și unităților de dializă care asigură asistența medicală pentru pacienți, cazuri confirmate și suspecte de COVID-19, conform clasificării spitalelor în 3 niveluri de competență, cu modificările și completările ulterioare, respectând protocolul de transport al pacientului suspect /confirmat cu COVID-19, în conformitate cu algoritmul de parcurs al pacientului cu simptomatologie specifică COVID-19 prevăzut în anexa nr. 1a la prezentul plan.

În cazul în care starea pacientului nu necesită transportul la o unitate sanitară în vederea internării se va proceda după cum urmează:

– dacă forma de boală este ușoară sau medie, fără necesar de oxigen, iar pacientul nu prezintă unul dintre factorii de risc, acesta va fi îndrumat să își anunțe medicul de familie în vederea monitorizării, în conformitate cu ghidul prevăzut în anexa nr. 1d la prezentul plan;

– dacă forma de boală este ușoară sau medie, fără necesar de oxigen, dar pacientul prezintă cel puțin doi factori de risc, acesta este transportat la cel mai apropiat centru de evaluare pentru evaluare clinică și paraclinică, precum și administrarea de tratament specific, după caz.

**3.** În așteptarea confirmării sau infirmării diagnosticului de COVID-19, persoanele care prezintă semne și simptome sugestive specifice definiției de caz vor fi izolate:

a) în spațiul destinat testării din cabinetul medicului de familie/farmacie/laborator și/sau cu respectarea condițiilor de distanțare fizică;

La data de 14-01-2022 Litera a) din Punctul 3. , Punctul I. a fost modificată de Punctul 1, Articolul II din [ORDINUL nr. 86 din 14 ianuarie 2022](#), publicat în MONITORUL OFICIAL nr. 46 din 14 ianuarie 2022

b) la domiciliu sau la o altă locație aleasă de persoana supusă izolării. Regulile igienice și îndrumări pentru persoanele carantinate/izolate sunt prevăzute în anexa nr. 1b la prezentul plan;

c) în zone-tampon ale unității sanitare, unităților de asistență medico-socială unde s-a ridicat suspiciunea de COVID-19 și au fost recoltate probele biologice (spital, secție de spital) sau în spații special desemnate sau locații alternative atașate unităților sanitare, desemnate la nivel local, după caz. Pacienții vor fi izolați în cameră individuală cu grup sanitar propriu, în condiții de precauții pentru infecții cu transmitere prin secreții respiratorii sau prin aerosolizare (dacă se practică manopere generatoare de aerosoli: intubație orotraheală, bronhoscopie, ventilație noninvazivă, gastroscopie, manevre de resuscitare), și vor primi asistența medicală necesară pentru a nu li se agrava starea clinică. Personalul medical care efectuează manevre cu risc de aerosolizare, cu expunere crescută la infecție, va fi echipat corespunzător, conform recomandărilor Institutului Național de Sănătate Publică, referitoare la îngrijirea în secțiile de terapie intensivă a pacienților pozitivi cu SARS-CoV-2.

## II. Confirmarea diagnosticului de COVID-19

a) Confirmarea diagnosticului COVID-19 se face prin obținerea unui rezultat pozitiv la teste NAAT/RT-PCR sau la teste antigenice rapide în produsele biologice recomandate (exsudat nazal, exsudat faringian, spută, lavaj bronșic), așa cum este precizat în Metodologia de supraveghere a sindromului respirator acut cu noul coronavirus, elaborată de Institutul Național de Sănătate Publică.

Pacienții simptomatici cu rezultat negativ la testul antigenic rapid care prezintă simptome sugestive pentru infecția cu SARS-CoV-2 conform definiției de caz vor fi retestați prin NAAT/RT-PCR.

Pacienții simptomatici și cu imagine radiologică/CT sugestivă, fără altă cauză aparentă, sunt asimilați pacienților COVID-19, vor fi ținuți în izolare și li se va efectua un alt test NAAT/RT-PCR la interval de circa 24 de ore de la primul test. Pentru pacienții care prezintă un rezultat pozitiv la testarea pentru detecția virusului SARS-CoV-2 nu se poate infirma diagnosticul COVID-19 ca urmare a rezultatului negativ al unui alt test.

b) Cazurile confirmate COVID-19 la testul NAAT/RT-PCR soldate cu deces la care 2 teste NAAT/RT-PCR în dinamică din spută/aspirat bronșic sunt negative pot fi considerate decese datorate infecției cu SARS-CoV-2 dacă clinicianul a consemnat semne și simptome înalt sugestive și decesul este corelat cu evoluția clinică determinată de COVID-19. În situația în care apare necesitatea clarificării cauzei decesului, se indică examene NAAT/RT-PCR din țesut pulmonar recoltat de către medicul specialist de anatomie patologică/medicină legală fără a fi necesară autopsia.

c) Persoanele aflate în perioada de 180 de zile de la data primului test pozitiv nu vor fi testate pe baza definiției de caz stabilite de Institutul Național de Sănătate Publică pentru diagnosticul infecției cu virusul SARS-CoV-2, cu excepția persoanelor care prezintă simptomatologie sugestivă. Dacă persoanele se retestează în perioada de 180 de zile de la data primului test pozitiv și au un rezultat pozitiv, nu se consideră o nouă infecție, cu excepția situației în care acestea prezintă simptomatologie sugestivă.

## III. Atitudinea față de pacient în funcție de rezultatul testului pentru diagnosticul infecției cu virusul SARS-CoV-2:

a) dacă rezultatul este negativ:

– medicul specialist/medicul de familie va consulta bolnavul și îi va recomanda, dacă este cazul, alte investigații pentru stabilirea diagnosticului și conduitei de tratament;

– pacienții internați, pentru care medicul curant exclude, după consultul clinic și interpretarea examenelor paraclinice efectuate, diagnosticul de COVID-19, se transferă în sectorul non-COVID-19 din cadrul unității sanitare sau, după caz, în situația în care la nivelul unității sanitare nu se poate asigura asistență medicală pentru pacient, se organizează transferul către o altă unitate sanitară care răspunde nevoii de îngrijire corespunzătoare afecțiunii non-COVID-19. Prin excepție, pacienții simptomatici cu radiografie pulmonară sau tomografie computerizată toracică sugestivă pentru infecția cu SARS-CoV-2, fără altă cauză aparentă, vor fi ținuți în izolare și considerați suspecți de COVID-19. Acestor pacienți li se va asigura asistență medicală necesară, urmând a se efectua al doilea test pentru detecția ARN SARS-CoV-2 la interval de 24 de ore de la primul test;

b) dacă rezultatul este negativ/neconcludent/indisponibil, dar există suspiciunea înaltă de COVID-19 (imagine radiologică sau tomografie computerizată sugestivă, simptomatologie și probe biologice sugestive, tendința la desaturare fără altă cauză, context epidemiologic), în special la cei ce prezintă o formă severă sau critică, aceștia pot fi asimilați pacientului cu COVID-19 și internați în unitățile sanitare cuprinse în anexa nr. 2 la Ordinul ministrului sănătății nr. 434/2021, cu modificările și completările ulterioare, cu menținerea criteriilor de izolare până la clarificarea definitivă a diagnosticului;

c) dacă rezultatul este pozitiv, abordarea va fi următoarea:

– persoanele care au testele pozitive efectuate în farmacie, laborator sau de către echipajele serviciului de ambulanță județean/al municipiului București și Ilfov au obligația de a contacta și informa medicul de familie căruia îi vor prezenta rezultatul. În cazul în care pacientul nu are medic de familie, acesta se va adresa direcției de sănătate publică. Medicul de familie are obligația luării în evidență și monitorizării stării de sănătate a persoanelor testate pozitiv și de a transmite direcției de sănătate publică fișa de monitorizare a persoanei izolate, prevăzută în anexa nr. 1c la prezentul plan;

– pacienții internați în unități sanitare care au fost testați cu rezultat pozitiv vor fi izolați imediat în zonele destinate pacienților cu COVID-19. În urma evaluării clinice și paraclinice, în funcție de formele clinice de manifestare ale infecției cu SARS-CoV-2, așa cum sunt definite la pct. II.8 din anexa nr. 1 la Ordinul ministrului sănătății nr. 434 /2021, cu modificările și completările ulterioare, medicul curant stabilește traseul pacientului pozitiv corespunzător prevederilor de la pct. V din anexa nr. 1 la Ordinul ministrului sănătății nr. 434/2021, cu modificările și completările ulterioare;

– persoanele simptomatice care se prezintă în camera de gardă a unui spital (UPU/CPU) și sunt testate cu rezultat pozitiv, în funcție de forma de boală și prezența/absența factorilor de risc, vor fi direcționate în centrele de evaluare<sup>^\*)</sup> pentru evaluare și conduita terapeutică;

– pentru testele cu rezultat pozitiv efectuate la persoanele simptomatice care se prezintă în cabinetul medicului de familie se va aplica ghidul din anexa nr. 1d la prezentul plan.

<sup>^\*)</sup> Centrele de evaluare sunt structuri funcționale organizate în unități sanitare cu paturi având ca structură minimă: cabinet/cabinete de consultații, săli de tratamente, saloane/rezerve cu minimum 2 paturi pentru spitalizare de zi, spații administrative și, după caz, laborator de analize medicale și laborator de radiodiagnostic.

La data de 14-01-2022 Punctul III. a fost modificat de Punctul 2, Articolul II din ORDINUL nr. 86 din 14 ianuarie 2022, publicat în MONITORUL OFICIAL nr. 46 din 14 ianuarie 2022

#### **IV. Traseul pacientului confirmat cu infecție SARS-CoV-2**

**a)** Pacienții asimptomatici vor fi izolați la domiciliu și monitorizați prin medicul de familie pentru o perioadă de 10 zile pentru persoanele nevaccinate și 7 zile pentru cele vaccinate.

La data de 14-01-2022 Litera a) din Punctul IV. a fost modificată de Punctul 3, Articolul II din ORDINUL nr. 86 din 14 ianuarie 2022, publicat în MONITORUL OFICIAL nr. 46 din 14 ianuarie 2022

**b)** Pacienții simptomatici vor fi evaluați clinic de către medicul de familie și, după caz, imagistic și biologic de medicii specialiști din centrele de evaluare.

**c)** La centrul de evaluare se pot prezenta doar persoanele cu un rezultat pozitiv.

La nivelul centrului de evaluare are loc:

**1.** evaluarea clinică a pacientului: simptome, evaluare puls arterial, saturația sângelui cu O<sub>2</sub>, tensiune arterială, temperatură, greutate;

**2.** identificarea factorilor de risc:

- boli cardiovasculare, inclusiv HTA;
- diabet zaharat tip 1 și 2;
- obezitate cu indice de masă corporală peste 30%;
- boli respiratorii cronice, inclusiv astmul bronșic;
- insuficiență renală cronică, pacienții cu dializă cronică;
- hepatopatii cronice;
- imunodepresii semnificative, inclusiv boli neoplazice, transplant de organ sau de celule stem, talasemie, anemie falcipară, terapie imunosupresoare sau SIDA;
- vârsta peste 65 de ani;
- copiii de 12-17 ani cu patologii severe asociate;

**3.** evaluarea antecedentelor personale patologice/medicație pentru afecțiuni cronice, dacă este cazul;

**4.** interpretarea rezultatelor de laborator și rezultate imagistice (pentru pacienții care sunt evaluați în centrele de evaluare).

Decizii în urma evaluării:

**1.** Pacienții fără factori de risc care au manifestări clinice ușoare COVID-19, care nu necesită oxigenoterapie, vor fi izolați la domiciliu pentru o perioadă de 10 zile pentru persoanele nevaccinate și 7 zile pentru cele vaccinate sau trecute prin boală în perioada ultimelor 180 de zile și tratați și monitorizați la domiciliu prin intermediul medicului de familie.

**2.** Pacienții fără factori de risc care au manifestări clinice medii COVID-19, care nu necesită oxigenoterapie, vor fi izolați la domiciliu pentru o perioadă de 10 zile pentru persoanele nevaccinate și 7 zile pentru cele vaccinate sau trecute prin boală în perioada ultimelor 180 de zile și vor fi monitorizați ulterior la domiciliu prin intermediul medicului de familie.

Pacienții cu COVID-19 monitorizați la domiciliu vor fi îndrumați de urgență pentru investigare în centrele de evaluare (lista acestora va fi publicată pe pagina web a Ministerului Sănătății și a direcțiilor de sănătate publică județene și a municipiului București) în vederea internării/inițierii tratamentului specific, prin intermediul serviciului 112, în situația existenței următoarelor simptome:

- febră înaltă persistentă mai mult de 5 zile sau care reapare după o perioadă de afebrilitate;
- tuse seacă intensă sau care se accentuează;
- SaO<sub>2</sub> < 94% la pacientul fără afectări respiratorii anterioare COVID-19;
- dispnee nou apărută sau accentuarea unei dispnei preexistente;

- dureri toracice la inspirul profund;
- astenie marcată;
- mialgii intense.

**3.** Pacienții care nu necesită oxigenoterapie care au manifestări clinice ușoare sau medii de COVID-19 și care au factori de risc vor fi direcționați prin intermediul serviciului 112 sau se vor deplasa individual, cu evitarea utilizării transportului în comun, pentru a fi evaluați în centrele de evaluare (lista acestora va fi publicată pe site-ul DSP), pentru a se decide dacă au indicații/contraindicații de administrare de medicație antivirală și dacă necesită internare de zi sau continuă.

Antiviralele de administrare orală se pot prescrie pentru administrare la domiciliu doar dacă sunt îndeplinite simultan următoarele condiții:

- se inițiază la pacienți în primele 7 zile de boală (faza virală a bolii);
- sunt prescrise de către medicul care a evaluat pacientul, după evaluare corespunzătoare pentru excluderea contraindicațiilor: clinică, biologică, imagistică;
- continuarea monitorizării pacientului de către medicul de familie pe parcursul tratamentului și ulterior până la vindecare.

Antiviralele orale se administrează în regim ambulatoriu, doar pe bază de prescripție medicală. În schimb, medicația antivirală cu administrare parenterală se utilizează doar în mediul spitalicesc. Anticorpii monoclonali pot fi administrați în centrele de evaluare în regim de spitalizare de zi.

**4.** Vor fi direcționați la spital prin intermediul serviciului 112 pentru a fi internați următoarele categorii de pacienți:

- a) pacienții care prezintă semne de agravare legate de infecția cu SARS-CoV-2, respectiv simptomele menționate la punctul 2, sau nu prezintă semne de agravare legate de infecția SARS-CoV-2, dar au o decompensare a bolii de fond în timpul monitorizării la domiciliu.
- b) pacienții care necesită oxigenoterapie, care au manifestări severe de COVID-19 sau cei care necesită suport al unei/mai multor funcții vitale și/sau au sepsis/șoc septic (cu stare critică). Excepție vor face doar cei care vor refuza internarea, refuz exprimat în scris, în pofida informării privind riscurile evolutive;
- c) pacienții care nu au manifestări severe determinate de COVID-19, dar care au alte afecțiuni care impun asistență spitalicească din cauza imposibilității acestora de a fi tratați și monitorizați eficient la domiciliu.

**5.** Pacienții simptomatici vor fi izolați, în funcție de deciziile luate în evaluare la domiciliu/unitatea sanitară care asigură asistența medicală a pacienților cu COVID-19, pentru o perioadă de 10 zile pentru persoanele nevaccinate și 7 zile pentru cele vaccinate sau cele trecute prin boală în perioada ultimelor 180 de zile.

#### **V. Criterii de internare pentru pacienții cu COVID-19**

- a) Internarea pacienților în spitale de nivel I, II sau III este recomandată de medicul care evaluează bolnavul.
- b) Internarea pacienților se realizează în funcție de următoarele criterii de severitate a cazului și de prezența/absența factorilor de risc pentru COVID-19:
  1. pacienții care prezintă semne de agravare legate de infecția SARS-CoV-2 sau nu prezintă semne de agravare legate de infecția SARS-CoV-2, dar au o decompensare a bolii de fond în timpul monitorizării la domiciliu;
  2. pacienții care necesită oxigenoterapie, care au manifestări severe de COVID-19 sau cei care necesită suport al unei/mai multor funcții vitale și/sau au sepsis/șoc septic (cu stare critică);
  3. pacienții care nu au manifestări severe determinate de COVID-19, dar care au alte afecțiuni care impun asistența spitalicească din cauza imposibilității acestora de a fi tratați și monitorizați eficient la domiciliu.

#### **VI. Criterii de externare și vindecare pentru pacienții cu COVID-19**

**a)** Pacienții pot fi externați cu statutul de vindecat sau atunci când medicul curant consideră oportun pe baza criteriilor clinice și paraclinice, cu recomandarea de izolare la domiciliu sau la locația declarată de persoană pentru o perioadă stabilită de medicul curant. Pacienții cărora li s-a recomandat izolarea sunt declarați vindecați de către medicul de familie, la încheierea perioadei de izolare recomandate. În situația în care acești pacienți nu au medic de familie, vindecarea va fi declarată la terminarea perioadei de izolare de către medicul curant care a tratat cazul respectiv. În situația în care pacientul este declarat vindecat la externare, unitatea sanitară unde a fost tratat pacientul are obligația introducerii statutului de vindecat în platforma Corona Forms în decurs de 24 de ore de la externare.

Monitorizarea stării de sănătate a pacientului pe perioada izolării la domiciliu sau la locația declarată de persoană se face de către medicul de familie, zilnic, prin consultație medicală la distanță. Pentru pacienții care nu sunt înscriși pe lista unui medic de familie, monitorizarea zilnică este efectuată de către direcția de sănătate publică județeană/a municipiului București.

**b)** Pacienții cu afecțiune renală care necesită dializă și care sunt pozitivi la retestare pot fi menținuți internați până la 10 zile, în vederea asigurării accesului la dializă (procedură care nu poate fi efectuată în condiții de izolare la domiciliu).

**c)** Pacienții care prezintă sechele post-COVID-19 după externare (dispnee, fatigabilitate, tulburări neurologice și altele) trebuie monitorizați în continuare atât de medicul de familie, cât și în servicii de specialitate, cu controale

regulate ale funcției pulmonare, cardiace, computer tomografie, test de mers, alte investigații considerate necesare de medicul curant.

**d)** Pentru pacienții declarați vindecați de COVID-19 și pentru care au trecut cel puțin 10 zile de la data recoltării primului test pozitiv pentru persoanele nevaccinate și 7 zile de la data recoltării primului test pozitiv pentru persoanele vaccinate sau cele trecute prin boală în perioada ultimelor 180 de zile, la reintrarea în colectivitate (loc de muncă, unitate de învățământ etc.) nu este necesar aviz epidemiologic și nici solicitarea unui test negativ pentru ARN SARS-CoV-2.

**e)** Medicul de familie va declara pacientul vindecat pe baza rezultatelor monitorizării zilnice, prin consultația medicală la distanță, considerând drept criterii de vindecare absența manifestărilor clinice pe parcursul perioadei de monitorizare, dar nu mai devreme de sfârșitul celor 10 zile de monitorizare pentru persoanele nevaccinate și 7 zile de monitorizare pentru persoanele vaccinate sau cele trecute prin boală în perioada ultimelor 180 de zile. Starea de vindecat va fi comunicată în scris prin scrisoare medicală transmisă prin utilizarea mijloacelor de comunicare electronică la distanță direcției de sănătate publică județene/a municipiului București, care are obligația introducerii statutului de vindecat în platforma Corona Forms în decurs de 24 de ore de la primirea scrisorii.

**VII.** Anexele nr. 1a-1d fac parte integrantă din prezentul plan.

**Anexa nr. 1a\*)**

la plan

\*) Anexa nr. 1a este reprodusă în facsimil.

Algoritm de parcurs al pacientului cu simptomatologie specifică COVID-19

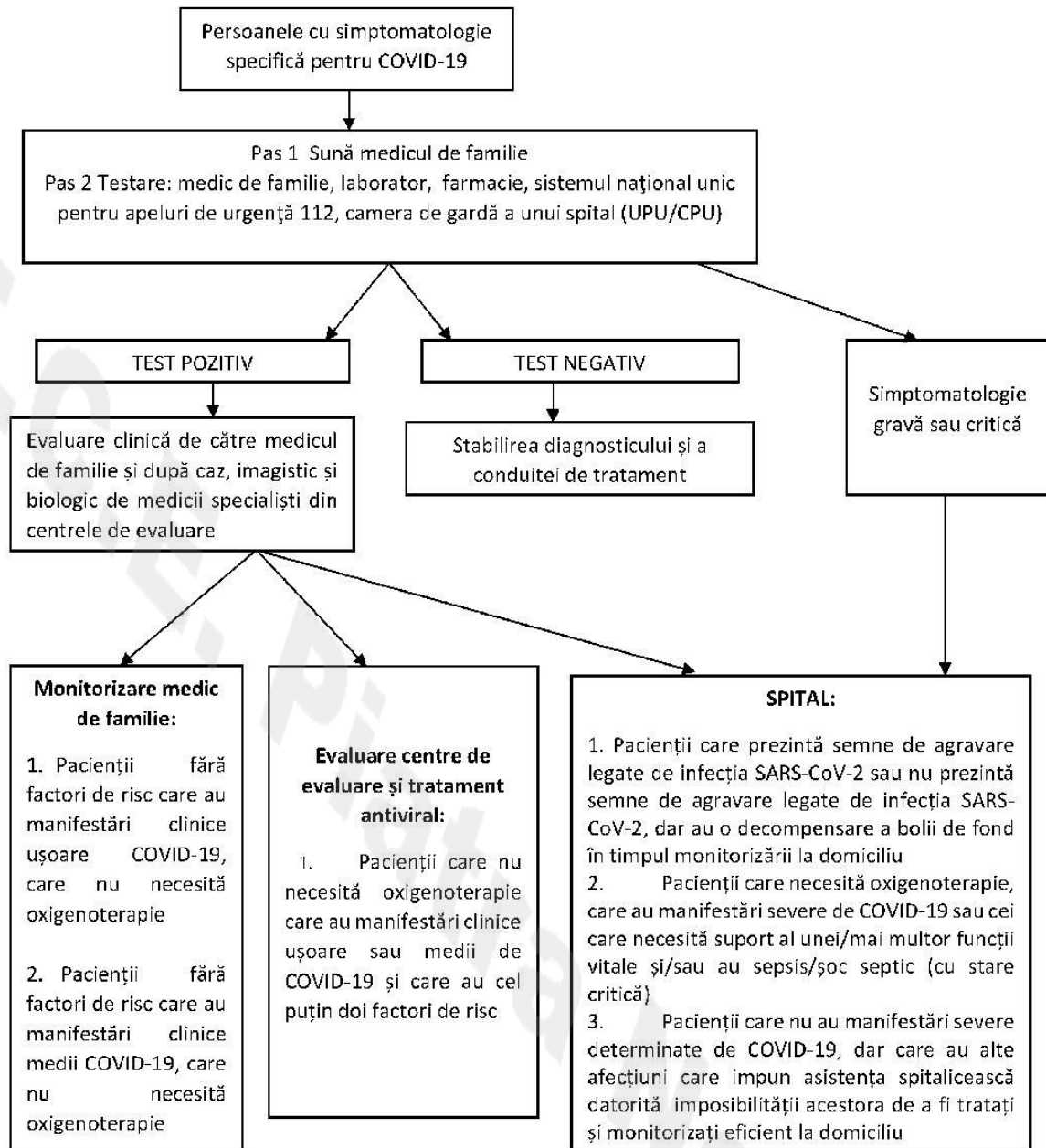

## Anexa nr. 1b

la plan

### Reguli igienice și îndrumări pentru persoanele carantinate/izolate

Persoanele aflate în carantină/izolare, precum și familiile/persoanele din aceeași locuință sau gospodărie trebuie să respecte următoarele reguli igienice și îndrumări:

- persoana carantinată/izolată se va plasa într-o cameră individuală, bine aerisită (de exemplu, aer condiționat sau aerisirea cu geamurile deschise);
- persoana carantinată/izolată își limitează deplasările prin casă, evitând să circule prin spațiile comune (de exemplu: bucătărie, baie), spații ce vor fi bine aerisite prin deschiderea geamurilor;
- este necesar ca membrii familiei să stea în alte camere sau, dacă acest lucru nu este posibil, să păstreze o distanță de cel puțin 1 m față de persoana izolată (de exemplu, să doarmă într-un pat separat);
- igiena mâinilor trebuie să fie riguroasă, înainte și după prepararea mâncării, înainte de a mânca, după folosirea toaletei și ori de câte ori mâinile par murdare. Dacă mâinile nu sunt vizibil murdare, se poate folosi un dezinfectant de mâini pe bază de alcool. Pentru mâini vizibil murdare, se recomandă apă și săpun;

- când se efectuează spălarea pe mâini cu apă și săpun, se folosesc, de preferat, prosoape de hârtie de unică folosință pentru a usca mâinile. Dacă acestea nu sunt disponibile, se utilizează prosoape obișnuite curate și vor fi înlocuite atunci când se udă sau cât mai des posibil;
  - lenjeria și ustensilele de masă dedicate se folosesc doar de către persoanele izolate; aceste articole trebuie curățate cu apă și detergenți obișnuiți după utilizare și pot fi reutilizate;
  - suprafețele care sunt frecvent atinse în camera în care este izolată persoana, cum ar fi: noptierele, cadrul patului și alte piese de mobilier pentru dormitor, se curăță și se dezinfectează zilnic;
  - suprafețele băilor și toaletelor se curăță și se dezinfectează cu un dezinfectant obișnuit pe bază de clor cel puțin o dată pe zi;
  - hainele, lenjeria de pat și prosoapele de baie și de mâini ale persoanei izolate se curăță cu detergent obișnuit, folosind mașina de spălat la 60-90°C, și vor fi uscate bine;
  - atunci când strănută sau tușesc, persoanele izolate/carantinate își acoperă gura și nasul cu șervețel de unică folosință sau strănută/tușesc în plica cotului. Șervețelul de unică folosință se aruncă imediat la gunoi, în sac de plastic, urmat de spălarea imediată a mâinilor cu apă și săpun.
- În cazul în care apare cel puțin unul din următoarele simptome: tuse, febră, dificultăți la respirație, durere în gât, se va contacta sistemul național unic pentru apeluri de urgență 112.

**Anexa nr. 1c\*)**

la plan

\*) Anexa nr. 1c este reprodusă în facsimil.

**FIȘĂ**

de monitorizare a pacienților cu COVID-19 izolați la domiciliu

Numele și prenumele pacientului .....

Data recoltării ..... /...../.....

	Ziua	Ziua	Ziua	Ziua	Ziua	Ziua	Ziua	Ziua	Ziua	Ziua
	--/	--/	--/	--/	--/	--/	--/	--/	--/	--/
	/	/	/	/	/	/	/	/	/	/
1. De câte zile ați fost confirmat (prin test RT-PCR)?										
2. Prezentați simptome/sențe de boală? DA/NU										
3. Pe care dintre următoarele simptome/sențe le aveți?										
a) Respirație cu dificultate/senzorie de lipsă de aer										
b) Tuse intensă										
c) Febră										
d) Dureri de cap										
e) Dureri musculare										
f) Durere în gât										
g) Lipsa gustului										
h) Lipsa mirosului										
i) Diaree										
j) Oboselă										
4. Simptomatologia este mai accentuată față de zilele anterioare? DA/NU										
5. Aveți și alte afecțiuni cronice (boli cardiovasculare, diabet, obezitate, boli respiratorii cronice, boli renale cronice, boli hepatice cronice, cancer)?										
DA/NU										
Semnătura medicului de familie										

**Anexa nr. 1d**

la plan

**GHID**

pentru medicii de familie privind evaluarea pacienților suspecți sau diagnosticați cu infecție cu SARS-COV-2

**PAS 1 - Evaluare clinică**

- identificare FR
- evaluare puls, saturație, TA, greutate, simptome, temperatură

– evaluare medicație de fond

Factori de risc (FR)

- boli cardiovasculare, inclusiv HTA;
- diabet zaharat tip 1 și 2;
- obezitate cu indice de masă corporală peste 30%;
- boli respiratorii cronice, inclusiv astmul bronșic;
- insuficiență renală cronică, pacienții cu dializă cronică;
- hepatopatii cronice;
- imunodepresii semnificative, inclusiv boli neoplazice, transplant de organ sau de celule stem, talasemie, anemie falcipară, terapie imunosupresoare sau SIDA;
- vârsta peste 65 de ani.

**PAS 2 - Confirmare infecție cu SARS-CoV 2**

**PAS 3 - Decizie nivel de servicii necesar pacientului:**

- dacă se identifică oricare dintre semnele de agravare - sunat la 112 - internare;
- dacă nu se identifică semnele de agravare legate de infecția cu SARS-Cov-2, dar are o decompensare a unei boli de fond - sunat la 112 - internare;
- dacă nu are semne de agravare, dar are oricare dintre factorii de risc - sunat la 112 - evaluare biologică și imagistică (spital/centru de evaluare), în vederea administrării de tratament antiviral;
- restul pacienților - monitorizare la domiciliu. De asemenea, pacienții evaluați în spitalizare/ambulator, cu prescripție și neinternați se vor monitoriza de către medicul de familie.

**PAS 4 - Recomandări monitorizare la domiciliu:**

**a) Recomandări generale pentru pacient**

**a.1) recomandări igieno-dietetice:**

- izolare (singur în cameră dacă este posibil);
- aerisire frecventă;
- mască pentru cei care îl îngrijesc;
- hidratare, hrană, odihnă;

**a.2) recomandări privind starea de sănătate:**

- se instruește pacientul privind semnele de agravare;
- i se indică să își ia medicamentele uzuale, dacă se află sub tratament, conform schemei recomandate;
- i se indică să își monitorizeze saturația și temperatura, cel puțin de două ori pe zi și oricând simte nevoia;
- i se indică să contacteze medicul de familie/112 dacă apare oricare dintre semnele de agravare.

**b) Recomandări privind prescripția medicamentelor pentru pacienții monitorizați la domiciliu:**

PACIENT ASIMPTOMATIC:	PACIENT SIMPTOMATIC:
- nu necesită tratament; - monitorizare la două zile.	- tratament simptomatic (antipiretice/dezobstrucție nazală etc.); - monitorizare zilnică.

**ATENȚIONĂRI:**

**Prescrierea de antibiotice**

- Prescrierea de antibiotice (de exemplu, azitromicină) pentru tratamentul COVID-19 este interzisă.
- Administrarea de antibiotice se poate face numai în situația infecțiilor bacteriene dovedite, care pot să apară în a doua parte a bolii.
- Utilizarea de azitromicină și de alte antibiotice la pacientul îngrijit la domiciliu în COVID-19 reprezintă de cele mai multe ori un abuz, cu consecințe asupra pacientului, care poate dezvolta efecte colaterale ale administrării de antibiotice (diaree cu C difficile, candidoze, selectare de bacterii rezistente).

**Prescrierea de corticoizi**

- Nu se recomandă administrarea dexametazonei sau a altor corticosteroizi în perioada inițială a bolii, când nu există manifestări severe ale COVID-19 pentru că poate stimula replicarea virală și agravează/prelungeste evoluția bolii.
- Inițierea unui tratament cu corticoizi la pacientul cu COVID-19 aflat la domiciliu în primele zile de boală (fără necesar de oxigenoterapie) reprezintă de regulă un abuz și poate avea drept consecință o evoluție prelungită sau agravată a bolii.

**Prescrierea de antivirale**

- Tratamente antivirale orale - sunt disponibile gratuit numai în centrele de evaluare și în spitale. Acestea sunt utile doar în primele 7 zile de boală, la pacienții cu factori de risc de evoluție severă și după aprecierea eventualelor contraindicații sau precauții.
- Oseltamivirul nu este eficient în cazul infecției cu SARS-CoV-2, ci în tratamentul și profilaxia gripei.
- Medicația antivirală de administrare parenterală (de exemplu, Remdesivir) se utilizează doar în spital.

**Prescrierea de anticorpi monoclonali**

- Nu se procură prin farmacia cu circuit deschis.
- Anticorpii monoclonali se administrează prin perfuzie, într-o singură administrare, sub supraveghere medicală strictă, în timpul și după perfuzie (minimum 6 ore), doar în regim de spitalizare de zi sau continuă.

**Prescrierea de anticoagulante**

- Pacienții cu forme medii și severe care rămân la domiciliu pot primi profilaxie a trombozelor dacă au și alți factori de risc pentru tromboze, de exemplu, imobilizarea la pat.
- Pacienții care urmau tratament anticoagulant cronic pentru alte afecțiuni vor continua tratamentul anticoagulant.

**Semne de agravare**

- febră înaltă persistentă mai mult de 5 zile sau care reapare după o perioadă de afebrilitate;
- tuse seacă intensă sau care se accentuează;
- SpO<sub>2</sub> < 94% la pacientul fără afectări respiratorii anterioare COVID-19;

- dispnee nou-apărută sau accentuarea unei dispnei preexistente;
- dureri toracice la inspirul profund;
- astenie marcată;
- mialgii intense.

La apariția semnelor de agravare, pacienții cu COVID-19 monitorizați la domiciliu vor fi îndrumați de urgență pentru evaluare în vederea internării!

La data de 09-01-2022 Planul a fost modificat de [Articolul I din ORDINUL nr. 35 din 7 ianuarie 2022](#), publicat în [MONITORUL OFICIAL nr. 26 din 09 ianuarie 2022](#)